



18. seja UO PZS, k točki 4

OBRAZLOŽITEV

V predlogu spremenjenega pravilnika o članstvu posameznikov se spreminja okrajšava za OPP članarino in sicer v IN članarino. Pri tem izhajamo iz novega programa Planinstvo za invalide, ki uporablja enako kratico. Nova IN članarina zajema tudi primere, ko je roditeljska pravica podaljšana. (5. člen, 7. člen, 8. člen)

V nadaljevanju so popravljene prehodne in končne določbe (13. člen). Ostale spremembe in dopolnitve članarine v letu 2018 so takšne narave, da jih ni potrebno urejati v pravilniku.

BESEDILO ČLENOV:

Upravni odbor Planinske zveze Slovenije je na podlagi g) alineje 1. odstavka 32. člena Statuta PZS na ___ seji, dne _____ sprejel spremenjen in dopolnjen

PRAVILNIK O ČLANSTVU POSAMEZNIKOV

1. člen (vsebina pravilnika)

Ta pravilnik ureja članstvo posameznikov (v nadaljevanju: članov) v planinski organizaciji, vrste članarine, obliko, vsebino in pomen članske izkaznice, centralno evidenco članov, način določanja višine članarine in način delitve sredstev članarine med Planinsko zvezo Slovenije (v nadaljevanju: PZS) in društvi, ki so člani PZS (v nadaljevanju: PD).

Opredelitev fizičnih oseb v tem pravilniku je v moški obliki oz. nevtralna in se nanaša na pripadnike obeh spolov. Vsak izraz v ednini se lahko, kjer je to potrebno, uporabi tudi v množini in obratno.

2. člen (članstvo)

Član dokazuje pripadnost planinski organizaciji s člansko izkaznico ali potrdilom o članstvu in plačano članarino za tekoče leto.

Vsakoletno članstvo traja od dneva včlanitve do 31. 1. naslednje leto. Član poravnava članarino praviloma do 31. 1. za tekoče leto.

3. člen (članska izkaznica)

Članska izkaznica je pravokotne oblike velikosti 85 mm x 54 mm z napisom »Planinska zveza Slovenije« in »Alpine Association of Slovenia« ter znakom PZS.

Kot veljavne članske izkaznice predšolskih in osnovnošolskih otrok se uporabljajo tudi Cici dnevnik, Dnevnik 1 Mladi planinec/Mlada planinka in Dnevnik 2 Mladi planinec/Mlada planinka.

Član naj ima v gorah člansko izkaznico vedno s seboj.

Članska izkaznica se uporablja skupaj z enim od veljavnih osebnih dokumentov, kadar je to potrebno.

Članska izkaznica vsebuje:



- logotip PZS,
 - naziv vrste podatkov in opis v slovenskem in angleškem jeziku,
 - naziv PD,
 - osebne podatke člana: ime in priimek, datum rojstva, spol,
 - naslov stalnega bivališča (ulica, hišna številka, poštna številka, kraj in država),
 - zaporedno številko izkaznice,
 - prostor za lepljenje članskih znamkic,
 - znak podpisnic sporazuma o priznavanju reciprocitete pri prenočevanju v planinskih kočah podpisnic sporazuma,
 - besedilo, natisnjeno v slovenskem in angleškem jeziku.
- Podatki so na izkaznici zapisani v klasični in elektronski obliki.

Članski izkaznici je priložen kartonček z informacijami o zavarovanju. Priporoča se, da ga imajo člani pri planinskih aktivnostih vedno s seboj.

4. člen (znamkica)

Znamkica, ki določa veljavnost izkaznice za tekoče leto, je pokončne pravokotne oblike, velikosti 18 x 15 mm. Na znamkici je v podlago odtisnjen grb PZS in črkovna oznaka vrste članarine, na spodnjem robu pa je natisnjeno leto veljavnosti. Ob strani je natisnjena individualna koda s katero se lahko član preko spletne strani clanarina.pzs.si sam vpiše v evidenco članstva in aktivira zavarovanje.

5. člen (vrste članarine)

Član lahko izbira med različnimi vrstami članarine:

- **A:** član z največjim obsegom ugodnosti,
- **B:** polnoletna oseba, z osnovnim obsegom ugodnosti,
- **B1:** oseba starejša od 65 let, z osnovnim obsegom ugodnosti,
- **S+Š:** srednješolec ali oseba s statusom študenta, do vključno 26. leta starosti, z osnovnim obsegom ugodnosti,
- **P+O:** predšolski ali osnovnošolski otrok, z osnovnim obsegom ugodnosti,
- **INOPP:** oseba s posebnimi potrebami (oseba, ki ji je delno ali v celoti odvzeta poslovna sposobnost [oz. je roditeljska pravica podaljšana](#)), z omejenim obsegom ugodnosti,
- **B člani društev v tujini:** člani zamejskih in drugih planinskih društev v tujini;

Ob včlanitvi prejme vsak član, ne glede na izbrano vrsto članarine, osnovne informacije o pravicah, obveznostih in članskih ugodnostih, informacije o PZS in PD. Novi član mora podpisati predpisano pristopno izjavo, s katero dovoljuje obdelavo osebnih podatkov in sprejema pravice in obveznosti, ki izhajajo iz članstva.

Če se v PD včlani mladoletna oseba do dopolnjenega sedmega leta starosti ali oseba, ki nima poslovne sposobnosti, podpiše pristopno izjavo njen zakoniti zastopnik. Za osebo od sedmega leta do dopolnjenega 15 leta starosti mora zakoniti zastopnik pred njenim vstopom v PD podati pisno soglasje na pristopni izjavi.

Član poravnava članarino pri PD, katerega član je.



PD lahko pooblasti PZS za včlanjevanja članov, vključno z možnostjo spletnega včlanjevanja in prodaje pri pogodbenih partnerjih. PZS omogoča včlanjevanje članov za PD, s katerimi je sklenila dogovor. PZS prenese podatke v informacijski sistem Naveza in posreduje PD, ki ga je izbral posameznik originalno pristopno izjavo in celotno članarino. Višina članarine je enaka priporočeni višini.

6. člen (centralna evidenca članstva)

Podatki člana se zbirajo v centralni evidenci članstva, ki se vodi v informacijskem sistemu NAVEZA (v nadaljevanju: Naveza) na PZS. Vsa PD so dolžna zbirati pristopne izjave svojih članov na predpisanih obrazcih, voditi seznam članov z vrsto članarine ter jih ažurno posredovati PZS. To izvedejo z vnosom v Navezo.

V kolikor podatkov o članu ne vnesejo v Navezo, morajo na PZS posredovati kopije pristopnih izjav in seznam članov z vrsto članarine na predpisani tabeli v elektronski obliki, vendar zgolj iz opravičljivih razlogov, ob soglasju predsednika MDO PD.

Člansko zavarovanje je veljavno naslednji dan po vnosu podatkov o članu in letni članarini v Navezo. Primarno članarino za tekoče leto v Navezo zabeleži PD. Vsak član posameznik lahko preveri veljavnost članstva in zavarovanja preko spletne strani clanarina.pzs.si oz. se na isti spletni strani sam vpiše na podlagi individualne kode na članski znamkici.

V zbirki osebnih podatkov se od članov zbirajo naslednji osebni podatki.

- ime in priimek (obvezno),
- spol (obvezno),
- datum rojstva (obvezno),
- naslov stalnega prebivališča (obvezno),
- telefonske številke in elektronski naslov (zelo priporočljivo),
- članstvo v drugem članu PZS,
- naročnina na Planinski vestnik in prejemanje obvestil,
- vrsta članarine,
- funkcije v planinski organizaciji,
- evidenca strokovnih nazivov in usposabljanj v okviru planinske organizacije,
- prejeta planinska priznanja.

7. člen (družinski popust)

Do družinskega popusta so upravičene družine, ki plačajo članarino za vse družinske člane sočasno. Za družinske člane se štejejo, poleg staršev, še mladi do vključno 26. leta, ki niso zaposleni ali so brez lastnih dohodkov, ter osebe, ki jim je delno ali v celoti odvzeta poslovna sposobnost [oz. je podaljšana roditeljska pravica \(OPPIN\)](#) in so člani družine. Za družino se šteje tudi mati samohranilka ali oče samohranilec z vsaj enim otrokom. Družinski popust se obračuna na podlagi vnosa družinske povezave v Navezo ali poslanega poimenskega seznama vseh družinskih članov na predpisani tabeli v elektronski obliki. Višina popusta je 20 % za vsakega člana, razen za A, ki imajo popust enak nominalni višini popusta B članov. B1 člani niso upravičeni do družinskega popusta. Znižani prihodek iz družinskega popusta se deli v breme deleža sredstev PD in PZS.



Če PD kateremu od svojih dolgoletnih članov odobri nižano članarino zaradi slabega gmotnega ali zdravstvenega stanja, to odobri v breme deleža svojih sredstev.

8. člen (delitveno razmerje)

Članarina posameznika v planinski organizaciji je sestavljena iz dela za PD in dela PZS. UO PZS sprejme priporočeno višino skupne članarine, pri tem je del članarine za PZS določen fiksno, višino dela članarine za PD pa lahko PD spremeni.

Delitev članarine B, B1 in S+Š se glede na priporočeno skupno višino članarine opravi v razmerju 45 % za PD in 55 % za PZS od celotne vrednosti priporočene članarine. PZS krije tudi strošek zavarovanja in strošek izdelave znamkice. Na podlagi meril, ki jih sprejme UO PZS, bodo PD lahko upravičeni do delitvenega razmerja razmerje 50 % za PD in 50 % za PZS. Delitveno razmerje določi z ugotovitvenim sklepom UO PZS.

Pri A članarini je po kritju stroškov zavarovanja in izdelave znamkice, razmerje 50 % v korist PD in 50 % v korist PZS.

Delitveno razmerje pri P+O in ~~IN OPP~~ članarini je 80 % v korist PD in 20 % za PZS, po pokritju stroškov zavarovanja (samo pri P+O, ker ~~IN OPP~~ članarina ne vsebuje zavarovanja), znamkice in pavšala za dnevnik Cici planinec in Mladi planinec / Mlada planinka (ki, so na voljo članom skladno z določili programov).

9. člen (pravice članov)

Člani imajo poleg pravic in obveznosti, ki so določene s Statutom PZS in temeljnim aktom PD, tudi ugodnosti, ki se delijo na stalne in občasne.

Stalne ugodnosti, ki so sestavni del članarine in so odvisne tudi od vrste članarine, so naslednje:

- nezgodno zavarovanje, zavarovanje za kritje stroškov reševanja v gorah in zdravstveno asistenco v tujini, zavarovanje za odgovornost, skladno z objavljenimi pogoji. Za PD v tujini lahko veljajo drugačna določila o zavarovanju, če se to pisno določi v dogovoru s PZS.
- popust pri prenočevanju v planinskih kočah v Sloveniji in tujini (na podlagi bilateralnih sporazumov, sporazuma o reciprociteti in članstva v mednarodnih organizacijah),
- popust pri nabavi edicij v Planinski založbi PZS,
- popust pri naročnini na Planinski vestnik,
- popust pri obisku Slovenskega planinskega muzeja.

Občasne ugodnosti so predvsem ugodnosti za člane v obliki popustov pri različnih ponudnikih blaga in storitev, ki jih s sklepom potrdi predsedstvo PZS in ki morajo za člane veljati vsaj eno koledarsko leto.

PD lahko vsako leto za člane določijo še dodatne ugodnosti iz svoje pristojnosti.

10. člen (obračun)



PLANINSKA ZVEZA SLOVENIJE | ALPINE ASSOCIATION OF SLOVENIA

Dvorakova ulica 9
SI-1000 Ljubljana
Slovenija
p. p. 214

T +386 (0)1 43 45 680
F +386 (0)1 34 45 691
E info@pzs.si
W www.pzs.si

ID DDV SI62316133
TRR 05100-8010489572

PD so dolžna poravnati svoje obveznosti v plačilnih rokih, ki so navedeni na prejetih računih za članarino. Obračun se izvede na podlagi števila članov, ki so na datum obračuna vpisani v informacijskem sistemu Naveza.

PD, ki iz opravičljivih razlogov ne uporabljajo Naveze, posredujejo seznam članov za uvoz na predpisani tabeli v elektronski obliki, na podlagi katerega se naredi obračun.

Brez tekoče poravnanih obveznosti do PZS in ažurnega vpisa podatkov o članih v Navezi ni možno pridobiti novih oz. dodatnih znamkic.

Končni obračun članskih znamkic bo izdelan samodejno v informacijske sistemu Naveza najkasneje do 15. novembra tekočega leta.

PD-jem, ki ne bodo vrnili znamkic in potrdili obračuna do 15. decembra tekočega leta se zaračuna vse izdane znamkice.

11. člen (Odbor za članstvo)

Uresničevanje določil tega Pravilnika spremlja Odbor za članstvo, ki skrbi za promocijo in pravice članstva ter njihovo uveljavljanje. Vodja odbora je na podlagi podatkov, ki mu jih tekoče posreduje strokovna služba PZS, zadolžen za tekoče poročanje predsedstvu in UO PZS o stanju in opažanjih na svojem področju dela.

12. člen (navodilo o izvajanju pravilnika)

Generalni sekretar PZS vsako leto najkasneje do 20. novembra izda Navodilo za izvajanje Pravilnika članstvu posameznikov ter potrebne obrazce. Navodilo se objavi v Obvestilih PZS in na spletni strani PZS.

13. člen (prehodne in končne določbe)

~~Starim članskim izkaznicam s fotografijo člana in so se izpolnjevale ročno, z 31. januarjem 2017 preneha veljavnost.~~

V kolikor obstoječi član izjave, s katero dovoljuje zbiranje in obdelavo osebnih podatkov, ni podpisal v preteklih letih, jo podpiše ob naslednjem vplačilu članarine.

Pravilnik stopi v veljavo dan po objavi na spletnih straneh PZS, uporabljati se začne s članarino za leto 2018~~7~~. Pravilnik, navodila, obrazce, sklep o višini članarine in druge pomembne dokumente s področja članarine, se objavi na spletni strani PZS.

Z začetkom veljave novega pravilnika, preneha veljati Pravilnik o članstvu posameznikov v PZS, ki ga je UO PZS sprejel ~~5~~17. novembra 2016~~5~~.

Anton Jesenko,
vodja Odbora za članstvo PZS

Bojan Rotovnik,
predsednik PZS



PLANINSKA ZVEZA SLOVENIJE | ALPINE ASSOCIATION OF SLOVENIA

Komisija za planinske poti

Dvorakova 9
SI-1001 Ljubljana
Slovenija
p. p. 214

T +386 (0)1 32 09 461 ID DDV SI62316133
F +386 (0)1 43 45 691 TRR 05100-8010489572
E katarina.kotnik@pzs.si
W www.pzs.si

18. seja UO PZS, k točki 6a

Datum: 27. 10. 2017

UO PLANINSKE ZVEZE SLOVENIJE

Zadeva: Prenos poti s PD Bovec na PZS

Skladno z prejeto vlogo in dokumenti PD Bovec o prenosu skrbništva upravljanja planinskih poti na PZS okrog Bavšice: z Bavšice na Bavški Grintavec; Odseka, ki se s te poti odcepi v koti Vovenk do Sedla Kanja; in planinske poti od Bavšice preko Čez Brežice do Škrbine Za gradom.

V razpravi je Igor Mlakar opozoril, na sklep v zapisniku UO PD Bovec »PD BOVEC preda poti za nedoločen čas v skrbništvo PUS-u. Vendar pa ima PD Bovec pravico, da jih v vsakem trenutku vzame nazaj v upravljanje«, kar ni v skladu z zakonom in da PD Bovec ne more in sme enostransko spet zahtevati poti nazaj v upravljanje, saj bi to pomenilo »dajmo poti PZS, ko jih le ta popravi jih vzamemo nazaj« kar bi lahko sprožilo efekt tudi na druga PD, omenjeno PD lahko pridobi le prednostno pravico ob morebitni oddaji poti iz PZS na planinska društva.

IO KPP je sprejel sklep:

SKLEP 6/26-10-2017: IO KPP se strinja s prenosom planinskih poti s PD Bovec na PZS. Predmet prenosa so planinske poti Bavšica-Bavški Grintavec (ID3723, ID7022, ID8444in ID5628, ID5627); Vovenk-Sedlo Kanja (ID6269); in planinsko pot Bavšica-Škrbina Za gradom (ID3722, ID8347 in ID6520, ID3721, ID7246, ID7247). Ker se kot skrbnik zabeleži PZS, o potrditvi prenosa odloča UO PZS. V Kataster planinskih poti se sprememba zavede po prejemu sklepa UO PZS.

PREDLOG SKLEPA: UO PZS sprejema skrbništvo planinskih poti in potrjuje prenos skrbništva s PD Bovec na PZS za sledeče planinske poti, Bavšica-Bavški Grintavec (ID3723, ID7022, ID8444in ID5628, ID5627); Vovenk-Sedlo Kanja (ID6269); in planinsko pot Bavšica-Škrbina Za gradom (ID3722, ID8347 in ID6520, ID3721, ID7246, ID7247). V primeru, da se poti prenašajo nazaj na PD, ima PD Bovec prednostno pravico kot potencialen skrbnik.

Pripravila:
Katarina Kotnik
Strokovna sodelavka

Načelnik Komisije za planinske poti,
Igor Mlakar



PLANINSKA ZVEZA SLOVENIJE
ALPINE ASSOCIATION OF SLOVENIA

Komisija za planinske poti

Dvorakova 9
SI-1001 Ljubljana
Slovenija
p. p. 214

T +386 (0)1 32 09 461 ID DDV SI62316133
F +386 (0)1 43 45 691 TRR 05100-8010489572
E katarina.kotnik@pzs.si
W www.pzs.si

18. seja UO PZS, k točki 6a

Datum: 27. 10. 2017

UO PLANINSKE ZVEZE SLOVENIJE

Zadeva: Vloga PD Litija

Komisija za planinske poti je od PD Litija prejela vlogo za opustitev odseka planinske poti Renke-Krnica-Rovišče (staro ime Z0017, ID5053 in ID6148).

PD Litija je na seji predložila vlogo za opustitev odseka planinske poti, ki je že več let zaprt, ker most ne dobi obratovalnega dovoljenja. Priložili so tudi zapisnik seje UO PD s sklepom o opustitvi. Odsek je vključen v Badjurovo krožno pot. Dogovorili so se, da se Badjurova krožna pot v tem delu prekine, ime pa se ohrani.

SKLEP 8/26-10-2017: IO KPP potrjuje opustitev odseka planinske poti Renke-Rovišče (staro ime Z0017, ID5053 in ID6148) v skrbništvu PD Litija. Sproži se postopek za pridobitev soglasja UO PZS. Po pridobitvi soglasja se odsek v Katastru planinskih poti zavede kot opuščen, Badjurov krožna pot pa se zavede kot prekinjena na tem delu. Skrbnik poskrbi za odstranitev planinskih oznak na terenu in namestitev table, da je planinska pot opuščena. KPP naj predložijo slikovno dokazilo.

Po pravilniku KPP, UO PZS k opustitvi planinske poti poda soglasje. Zato UO PZS predlagamo, da na svoji seji sprejme sklep, s katerim poda soglasje za opustitev odsekov planinske poti.

PREDLOG SKLEPA: UO PZS na podlagi točke I prvega odstavka 23. člena Pravilnika Komisije za planinske poti soglašaja, da Planinsko društvo Litija opusti odsek planinske poti »Renke-Krnica-Rovišče«. Spremembo statusa se vnese v evidenco planinskih poti Planinske zveze Slovenije. Pri postopku opustitve odseka mora Planinsko društvo Litija upoštevati določbe Zakona o planinskih poteh.

Pripravila:
Katarina Kotnik
Strokovna sodelavka

Načelnik Komisije za planinske poti,
Igor Mlakar



**PLANINSKA
ZVEZA
SLOVENIJE** | ALPINE
ASSOCIATION
OF SLOVENIA

Komisija za planinske poti

Dvorakova 9
SI-1001 Ljubljana
Slovenija
p. p. 214

T +386 (0)1 32 09 461 **ID DDV** SI62316133
F +386 (0)1 43 45 691 **TRR** 05100-8010489572
E katarina.kotnik@pzs.si
W www.pzs.si

18. seja UO PZS, k točki 6a

Datum: 9. 11. 2017

UO PLANINSKE ZVEZE SLOVENIJE

Zadeva: Vloga PD Pohorje

Komisija za planinske poti je na 10. korespondenčni seji obravnavala vlogo PD Pohorje za opustitev odseka planinske poti Motaln-Jerebič (staro ime T0229, ID4955).

Vzrok za opustitev je nesoglasje z lastnikom zemljišča, ki odstranjuje planinske oznake.

IO KPP je sprejela sklep:

SKLEP 2-10K/6-11-2017: IO KPP potrjuje opustitev odseka planinske poti Motaln-Jerebič (staro ime T0229, ID4955) v skrbništvu PD Pohorje. Sproži se postopek za pridobitev soglasja UO PZS. Po pridobitvi soglasja se odsek v Katastru planinskih poti zavede kot opuščeni. Skrbnik poskrbi za odstranitev planinskih oznak na terenu in za postavitve table za opuščeno planinsko pot.

PREDLOG SKLEPA: UO PZS na podlagi točke I prvega odstavka 23. člena Pravilnika Komisije za planinske poti soglašaja, da Planinsko društvo Pohorje opusti odsek planinske poti »Motaln-Jerebič«. Spremembo statusa se vnese v evidenco planinskih poti Planinske zveze Slovenije. Pri postopku opustitve odseka mora Planinsko društvo Pohorje upoštevati določbe Zakona o planinskih poteh.

Pripravila strokovna sodelavka, Katarina Kotnik



**PLANINSKA
ZVEZA
SLOVENIJE** | ALPINE
ASSOCIATION
OF SLOVENIA

Komisija za planinske poti

Dvorakova 9
SI-1001 Ljubljana
Slovenija
p. p. 214

T +386 (0)1 32 09 461 **ID DDV** SI62316133
F +386 (0)1 43 45 691 **TRR** 05100-8010489572
E katarina.kotnik@pzs.si
W www.pzs.si

18. seja UO PZS, k točki 6a

Datum: 10. 10. 2017

UO PLANINSKE ZVEZE SLOVENIJE

Zadeva: Vloga PD Postojna (Sv. Trojica)

Komisija za planinske poti je od PD Postojna prejela vlogo za opustitev odseka planinske poti Mahneče-Sv. Trojica (glej prilogo). Planinska pot je v Katastru planinskih poti zavedena v skrbništvo PD Postojna. Opušča se odsek Mahneče–Sv. Trojica, id.: 6287 (A0150 – novi).

Vzrok opustitve, planinska pot poteka preko vadbišča Slovenske vojske, kjer je velika nevarnost za planince.

SKLEP 14/28-9-2017: IO KPP potrjuje opustitev odseka planinske poti Mahneče–Sv. Trojica, id.: 6287, v skrbništvu PD Postojna. Sproži se postopek za pridobitev soglasja UO PZS. Po pridobitvi soglasja se odsek v Katastru planinskih poti zavede kot opuščen. PD Postojna naj v sodelovanju s Slovensko vojsko poskrbi za odstranitev planinskih oznak in postavitve table za opuščeno pot ter poskrbi za fizično prepreko na poti.

Skladno z pravilnikom KPP, UO PZS k opustitvi planinske poti poda soglasje. Zato UO PZS predlagamo, da na svoji seji sprejme sklep, s katerim poda soglasje za opustitev odsekov planinske poti.

PREDLOG SKLEPA: UO PZS na podlagi točke I prvega odstavka 23. člena Pravilnika Komisije za planinske poti soglašaja, da Planinsko društvo Postojna opusti odsek planinske poti »Mahneče-Sv. Trojica«. Spremembo statusa se vnese v evidenco planinskih poti Planinske zveze Slovenije. Pri postopku opustitve odseka mora Planinsko društvo Postojna upoštevati določbe Zakona o planinskih poteh. Postopek naj se izvaja v sodelovanju s Slovensko vojsko.

Pripravila:
Katarina Kotnik
Strokovna sodelavka

Načelnik Komisije za planinske poti,
Igor Mlakar

Priloga-grafični prikaz (rdeča sled):





PLANINSKA ZVEZA SLOVENIJE | ALPINE ASSOCIATION OF SLOVENIA

Dvorakova 9
SI-1001 Ljubljana
Slovenija
p. p. 214

T +386 (0)1 32 09 461 ID DDV SI62316133
F +386 (0)1 43 45 691 TRR 05100-8010489572
E katarina.kotnik@pzs.si
W www.pzs.si

Komisija za planinske poti

18. seja UO PZS, k točki 6a

Datum: 11. 10. 2017

UO PLANINSKE ZVEZE SLOVENIJE

Zadeva: Vloga PD Radlje ob Dravi

Komisija za planinske poti je od PD Radlje ob Dravi prejela vlogo za odprtje novega odseka planinske poti v Radljah. Kratek odsek vodi po mestu Radlje od Avtobusne postaje do dvorca. Povezal bo obstoječe poti in omogočil izhodišče na avtobusni postaji. Omenjeno PD je pridobilo in predložilo vsa potrebna soglasja.

SKLEP 23/28-9-2017: IO KPP potrjuje odprtje novega odseka planinske poti od avtobusne postaje Radlje ob Dravi do Dvorca Radlje, v skrbništvu PD Radlje ob Dravi. Odsek se posreduje v postopek pridobivanja soglasja UO PZS.

Skladno z pravilnikom KPP, UO PZS k odpiranju nove poti poda soglasje. Zato UO PZS predlagamo, da na svoji seji sprejme sklep, s katerim poda soglasje za odprtje novega odseka planinske poti.

PREDLOG SKLEPA: UO PZS na podlagi točke I prvega odstavka 23. člena Pravilnika Komisije za planinske poti soglašaja, da Planinsko društvo Radlje ob Dravi odpre in je skrbnik novega odseka planinske poti: »Radlje-Dvorec Radlje in se nov odsek planinske poti vnese v evidenco planinskih poti Planinske zveze Slovenije. Pri označitvi mora Planinsko društvo Radlje ob Dravi upoštevati določbe Zakona o planinskih poteh. Po vzpostavitvi prostorskega prikaza poti, posreduje PZS podatke v potrditev pristojnim ministrstvom.

Pripravila:
Katarina Kotnik
Strokovna sodelavka

Načelnik Komisije za planinske poti,
Igor Mlakar

Grafični prikaz (nov odsek je modre barve) - Pot skozi Radlje, ki povezuje pot iz Bricnika, na Kapunar.

Zastavice: 1.-pod klošтром,(vodi na Bricnik), 2.-Dvorec, 3.- AP Radlje, 4.- trg, (vodi na Kapunar).

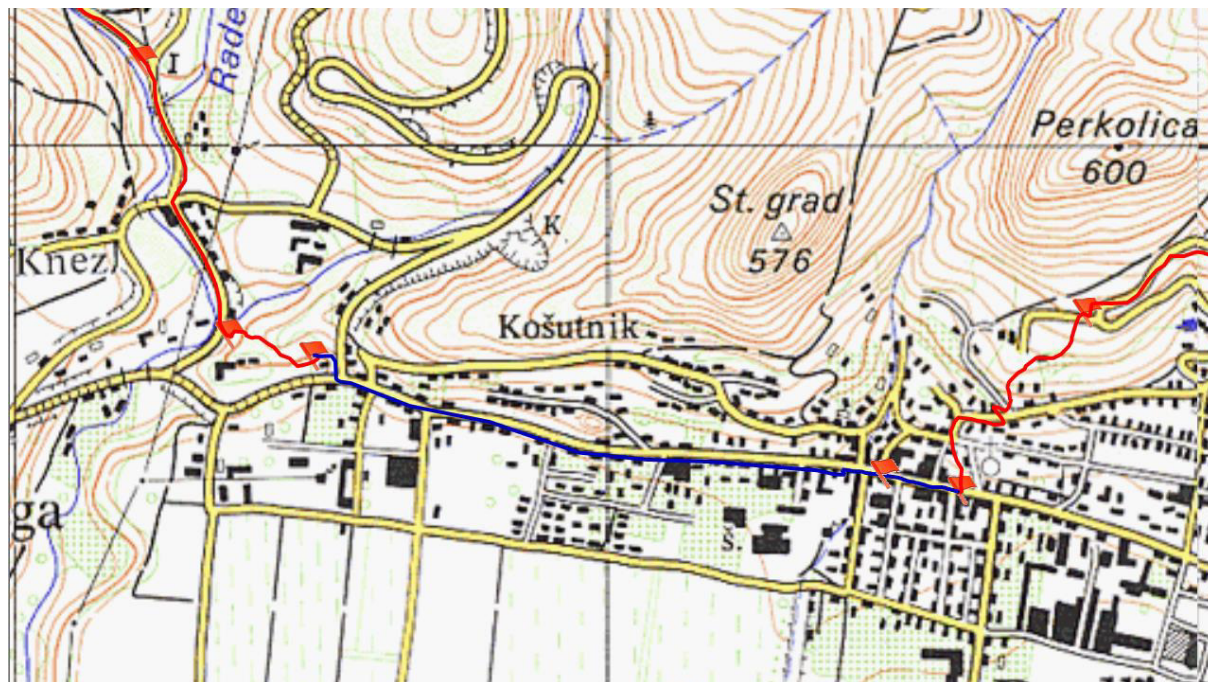

PLANINSKA ZVEZA SLOVENIJE
Komisija za planinske poti
Dvorakova 9, 1000 Ljubljana



Pregledal: _____
Datum: _____
Podpis: _____

SPREMEMBE PLANINSKIH POTI

A: OSNOVNI PODATKI uveljavitelja spremembe planinske poti

Uveljavitelj spremembe:	PZS		
Naslov uveljavitelja spremembe:	Dvorakova 9, p.p. 214 1001 Ljubljana		
Kontaktna oseba uveljavitelja:	Bojan Rotovnik	Tel.:	031 382 450
Društvo - nosilec poti:	PD Bovec	MDO:	Posočje
Naslov društva:	Trg golobarskih žrtev 18, p.p. 33		
Pošta:	Bovec	Poštna številka:	5230
Kontaktna oseba:	Robert Rot		
Telefon doma:		Telefon služba:	
E - pošta:	rot.robert@gmail.com	GSM:	031 460 474

B: VRSTA SPREMEMBE planinske poti

Označi	Vrsta	Relacija oziroma številke odsekov pri spremembi
x	Prenos poti	1. Bavšica–Planinsko učno središče Bavšica (ID3723), Učno središče–Vovenk (ID7022), Vovenk–Sedlo Kanja (ID6269); 2. Vovenk–Vrh Brda žleb (ID8444 in ID5628), Vrh Brda žleb–Bavški Grintavec JZ (ID5627); 3. Bavšica–Čez Brežice (ID3722, ID8347 in ID6520), Čez Brežice–Nad Brežicami (ID3721), Nad Brežicami–Pod škrbino (ID7246), Pod škrbino–Škrbina za Gradom (ID7247).
	Prestavitev poti	
	Sprememba zahtevnosti:	
	Sprememba statusa:	
	Nova pot	

Sprememba zahtevnosti je nova zahtevnost odsekov (L: lahka pot, Z: zahtevna pot, ZZ: zelo zahtevna pot)
Sprememba statusa je novo stanje odseka (A: aktiven, U: ukinjen, N: neprehoden (začasno), T: začasen, Z: zaprt)

C: PODATKI O SPREMEMBI

C1: Prenos poti

Kode odsekov	ID3723 (P0059); (P0059 - novi); ID6269 (Vovenk–Kanja);		
	ID8444 (P0059 - novi - novi) in ID5628 (P0059/2); ID5627 (P0059/1)		
	ID3722 (P0058), ID8347 (P0058 - novi) in ID6520 (P0058 - novi); ID3721(P0057); ID7246 (P0057 - novi); ID7247 (P0057 - novi – novi).		
Društvo, ki pot prepušča:	PD Bovec	MDO:	Posočja
Naslov društva:	Trg golobarskih žrtev 18, p.p. 33		
Pošta:	Bovec	Poštna številka:	5230
Kontaktna oseba:	Robert Rot	Podpis in žig	
Telefon doma:		Telefon služba:	
E - pošta:	rot.robert@gmail.com	GSM:	031 460 474



Kode odsekov	ID3723 (P0059); (P0059 - novi); ID6269 (Vovenk–Kanja);	
	ID8444 (P0059 - novi - novi) in ID5628 (P0059/2); ID5627 (P0059/1)	
	ID3722 (P0058), ID8347 (P0058 - novi) in ID6520 (P0058 - novi); ID3721(P0057);	
	novi); ID7247 (P0057 - novi – novi).	
Društvo - prevzemnik poti:	PZS (Koordinacijo izvajanja skrbništva prevzame Pus Bavšica)	
Naslov društva:	Dvorakova 9, p.p. 214	
Pošta:	Ljubljana	Poštna številka: 1001
Kontaktna oseba:	Bojan Rotovnik	Podpis in žig
Telefon doma:		Telefon služba:
E - pošta:	Bojan.rotovnik@pzs.si	GSM: 031 382 450



Vzrok prenosa: Na podlagi sklepa P PZS št. 38/12, s predhodnim pozitivnim mnenjem predsednika PD Bovec in na predlog Programskega sveta PUS Bavšice je bil predlagan prenos navedenih odsekov planinskih poti. Po e-pošti je 1.8.2017, v imenu UO PD Bovec prenos potrdil Predsednik PD Bovec, Robert Rot. Koordinacijo izvajanja skrbništva bo prevzel Pus Bavšica.

C2: Prestavitev poti

Vzrok prestavitve:

C3: Sprememba zahtevnosti – vrste in količina varovalnih naprav

Koda odseka	Klin stopni 1	Klin vrvni 1
Lesena ograja	Klin stopni 2	Klin vrvni 2
Lesena brv	Klin prijemalni 1	Klin vrvni 3
Kovinska ograja	Klin prijemalni 2	Spojke
Kovinska brv	Klin ograje	Število vrvi
Lesene stopnice	Klin za sidranje	Skupna dolžina vrvi

C4: Sprememba statusa

Vzrok spremembe statusa:

C5: Nova pot

Datum nadelave:		Zaslужni za pripravo in izvedbo
Število odsekov:		
Postopek po zahtevah ZGO:		

C6: Opis poti po odsekih

Prenaša se tri poti:

- (Lahka pot) Bavšica preko planine Bukovec do sedla Kanja: Bavšica–Planinsko učno središče Bavšica (ID3723), Učno središče–Vovenk (ID7022), Vovenk–Sedlo Kanja (ID6269);
- (Zelo zahtevna pot) Bavšica preko planine Bukovec, Vovenka, in preko zelo zahtevnega dela od Vrha Brda do Bavškega Grintavca. Pot, ki se jo prenaša se zaključi na stičišču poti tik pod vrhom Bavškega Grintavca. Odseki, ki ne sovpadajo s prej navedeno potjo so: Vovenk–Vrh Brda žleb (ID8444 in ID5628), Vrh Brda žleb–Bavški Grintavec JZ (ID5627);
- (Zelo zahtevna pot) Planinska pot od Bavšice do sedla Čez Brežice je kategorizirana kot lahka: Bavšica–Čez Brežice (ID3722, ID8347 in ID6520). Od Sedla Čez Brežice do Škrbine pod Gradom pa je pot zelo zahtevna. Razdeljena je na več odsekov: Čez Brežice–Nad Brežicami (ID3721), Nad Brežicami–Pod škrbino (ID7246), Pod škrbino–Škrbina za Gradom (ID7247).

Datum: 29.8.2017

Januar/2006



Potruje za PZS:

[Signature]

Obrazec: KPP_Obr_Spr_PP

Grafični prikaz planinskih poti, ki so predmet prenosa skrbništva (glej rdečo sled):

1. Bavšica–Sedlo Kanja:

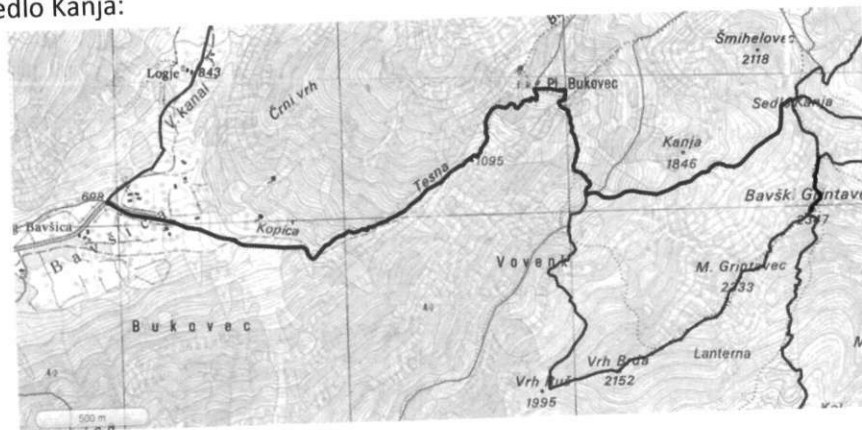

2. Bavšica–Bavški Grintavec JZ:

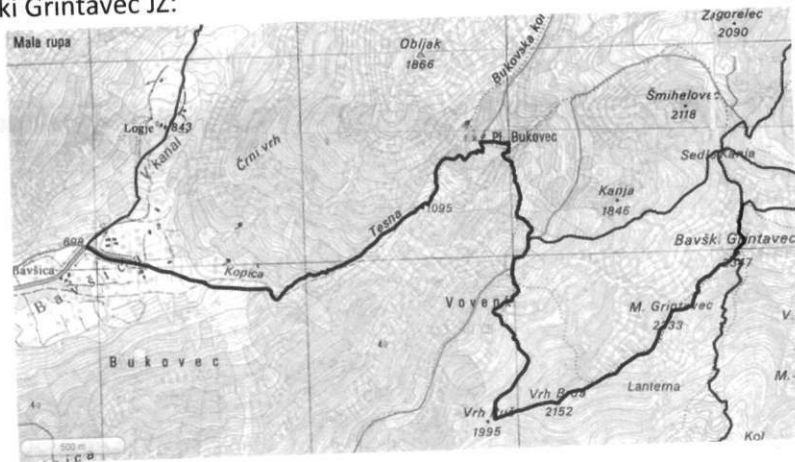

3. Bavšica–Škrbina za Gradom:

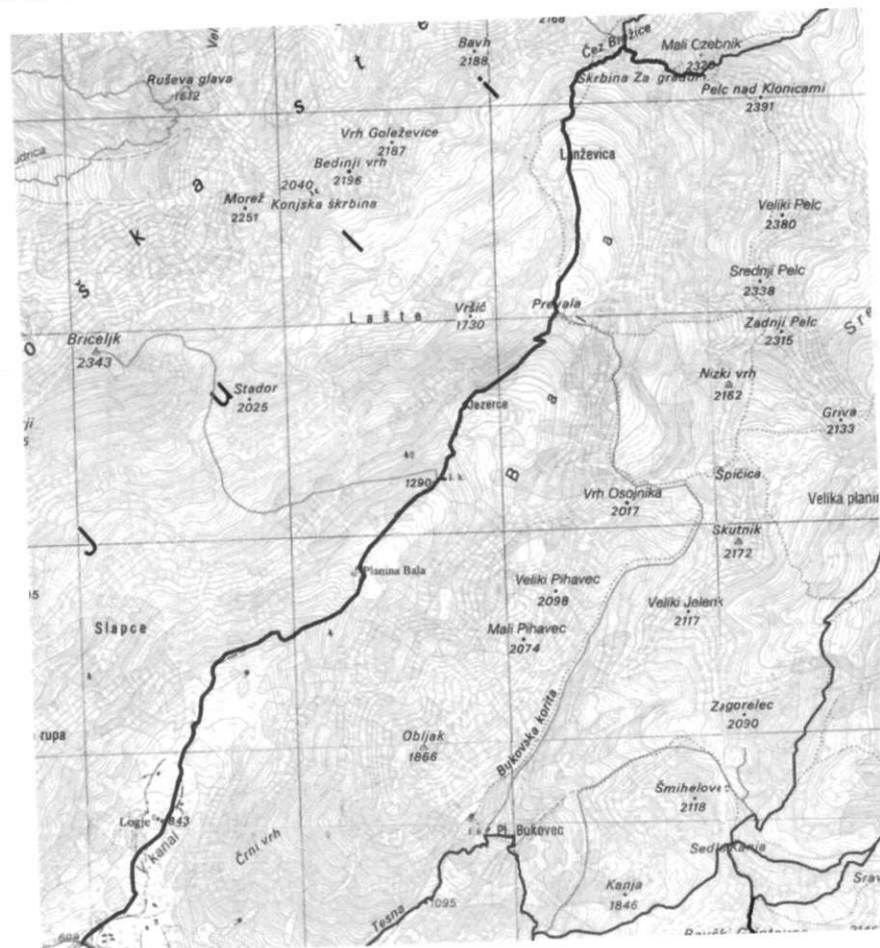

ZAPISNIK SESTANKA UPRAVNEGA ODBORA PD BOVEC
26.11.2016 ob 19h

PRISOTNI: Robert Rot, Tina Korinšek, Vinko Črnič, Erik Cuder, Miha Kenda
NEPRISOTNI: Danijel Žagar in člani NO

DNEVNI RED:

1. PLANINSKE POTI PD BOVEC
2. KOČA NA KANINU IN BIVAK (NAČRTI ZA DRUGO LETO, POPOTRESNA OBNOVA, TOVORNA ŽIČNICA OBČNI ZBOR
3. KOČA NA MANGARTU (NOVICE, STANJE)RAZNO
4. DELO V OSNOVNI ŠOLI
5. RAZNO

1. PLANINSKE POTI PD BOVEC

UO PD Bovec je sprejel naslednje sklepe:

- Planinske poti v Bavšici, ki so trenutno v upravljanju PD Bovec, se da za nedoločen čas v skrbništvo PUS-u. Vendar pa ima PD Bovec pravico, da jih v vsakem trenutku vzame nazaj v upravljanje.
- Planinsko pot D postaja kaninske žičnice do koče Petra Skalarja se označi kot zahtevno planinsko pot.
- Planinska pot od koče Petra Skalarja do Laške Planje ni več v uporabi.
- Planinsko pot od Kaninske škrbine do izstopa ferate Via Julia se označi kot zahtevna neoznačena pot.

Priloga za k vlogi PD Bovec - prikaz planinskih poti, ki so predmet prenosa skrbništva s PD Bovec na PZS (glej rdečo sled):

1. Bavšica–Sedlo Kanja:

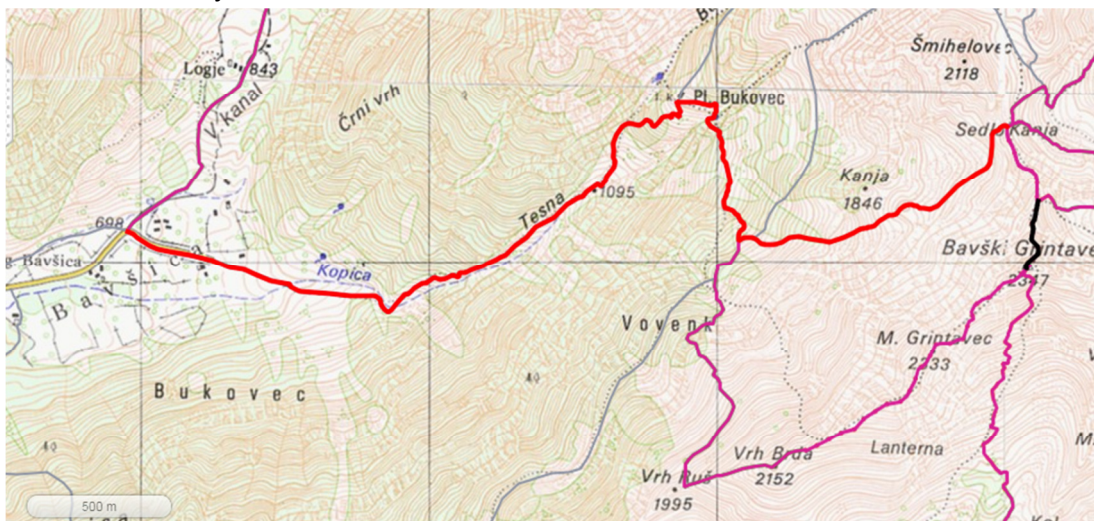

Sestavljajo odseki planinske poti: Bavšica-Planinsko učno središče Bavšica (ID3723, staro ime: P0059), Učno središče-Vovenk (ID7022, staro ime: P0059-novi), Vovenk-Sedlo Kanja (ID6269)

2. Bavšica–Bavški Grintavec JZ:

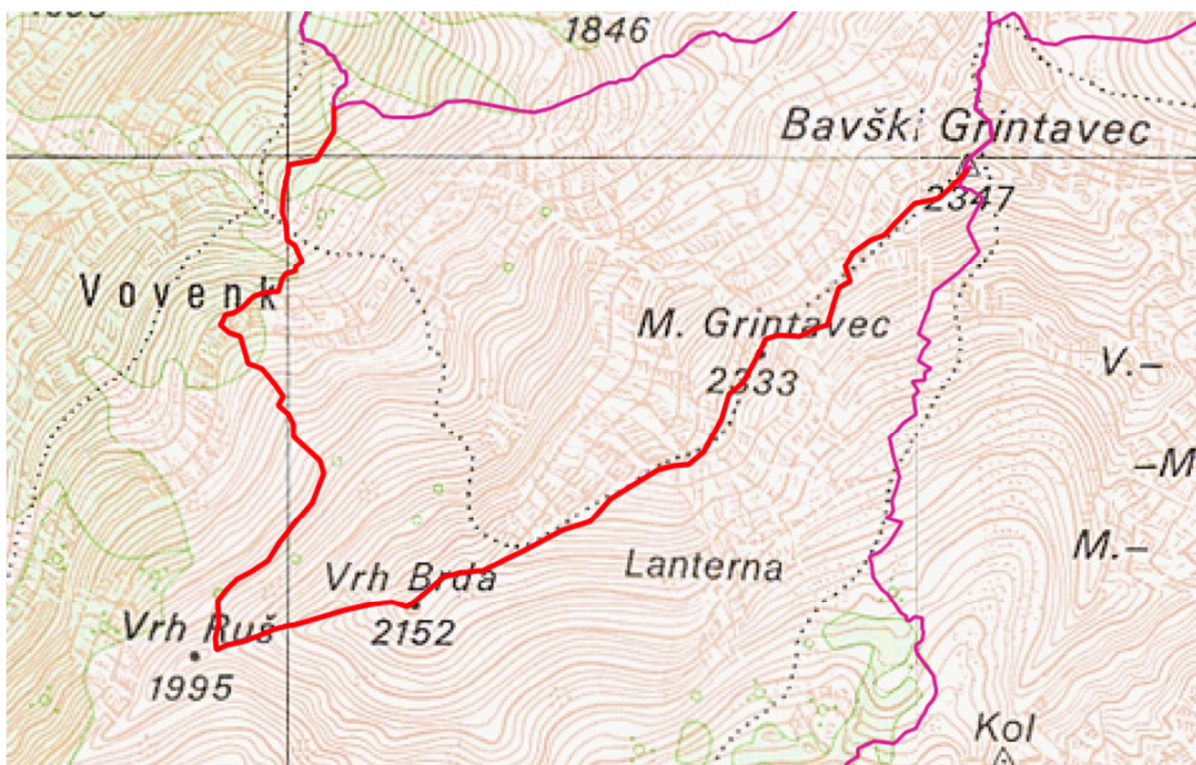

Sestavljajo odseki planinske poti: Vovenk-Vrha Brda žleb (ID8444 in ID5628, staro ime P0059 - novi – novi in P0059/2), Vrha Brda žleb-Bavški Grintavec JZ (ID5627, staro ime P0059/1);

3. Bavšica-Škrbina za Gradom:

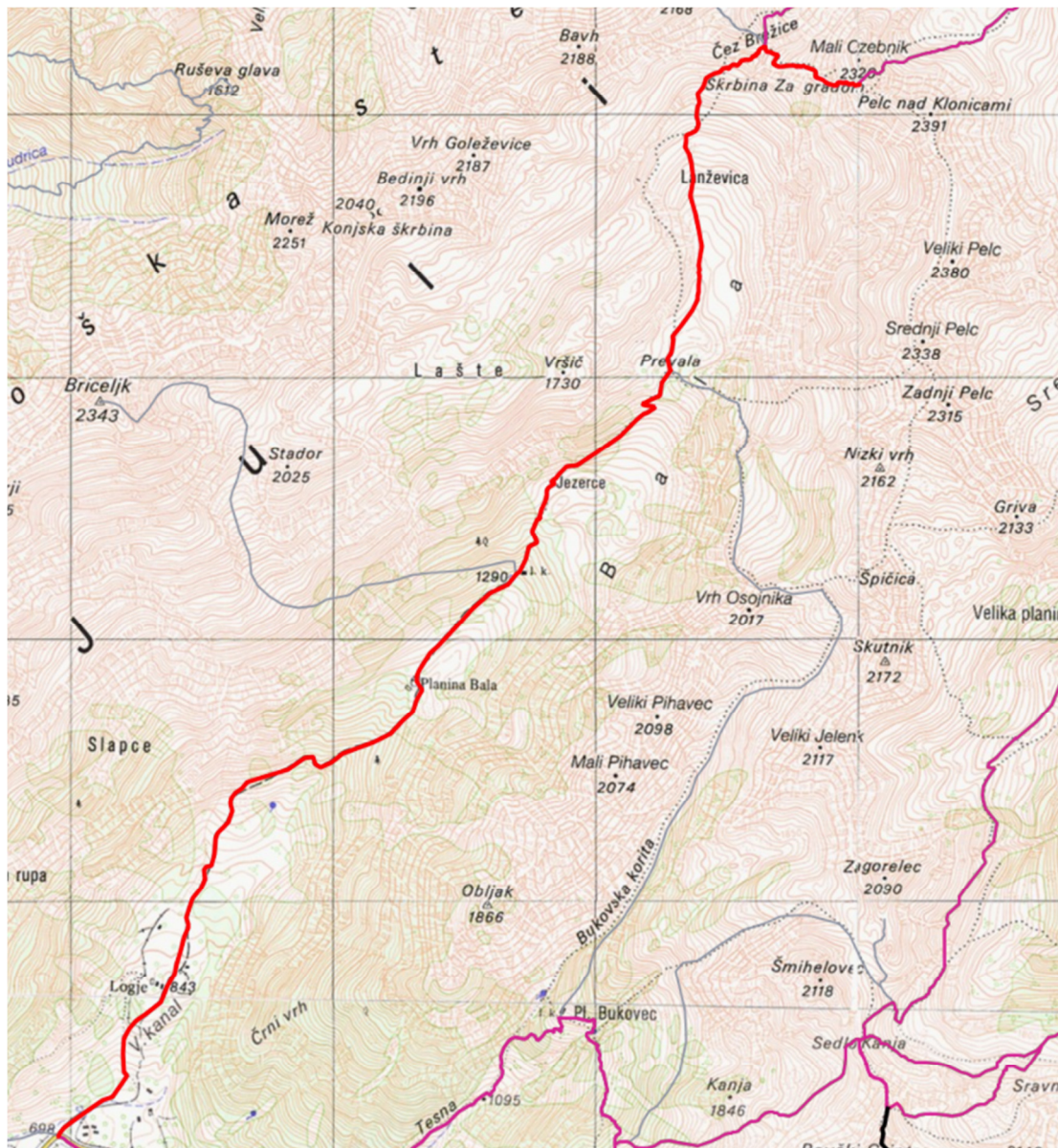

Sestavljajo odseki planinske poti: Bavšica-Čez Brežice (ID3722, ID8347 in ID6520, staro ime: P0058, P0058-novi in P0058-novi), Čez Brežice-Nad Brežicami (ID3721, staro ime: P0057), Nad Brežicami-Pod škrbino (ID7246, staro ime: P0057-novi), Pod škrbino-Škrbina za Gradom (ID7247, staro ime: P0057 -novi-novi).



PLANINSKA ZVEZA SLOVENIJE | ALPINE ASSOCIATION OF SLOVENIA

Dvorakova 9
SI-1001 Ljubljana
Slovenija
p. p. 214

T +386 (0)1 32 09 461 ID DDV SI62316133
F +386 (0)1 43 45 691 TRR 05100-8010489572
E katarina.kotnik@pzs.si
W www.pzs.si

Komisija za planinske poti

Datum: 10. 10. 2017

UO PLANINSKE ZVEZE SLOVENIJE

Zadeva: Vloga PD Postojna (odseki obhodnice)

Komisija za planinske poti je od PD Postojna prejela vlogo za opustitev odsekov planinske poti, ki so bili vključeni v nekdanjo obhodnico Pot MDO primorsko-notranjskih PD.

Gre za odseke planinske poti

- Kalec Z-Pr Cunarju (id. 145; staro ime A0145),
- Markova ravan J-Ravni (id. 204, staro ime A0210),
- Ravni-Lipovka (id. 6605, staro ime A0210 - novi).

Sprejeta sta bila sklepa:

SKLEP 15/28-9-2017: IO KPP potrjuje opustitev odseka planinske poti Kalec Z-Pr Cunarju (id. 145). Opustitev odseka se predloži v potrditev Upravnega odbora PZS. PD Postojna naj poskrbi, da bo odsek v naravi ustrezno označen kot opuščen in planinske oznake odstranjene ter nameščene table za opuščeno pot. Po prejemu soglasja Upravnega odbora PZS se odsek v Kataster planinskih poti zavede kot opuščen.

SKLEP 16/28-9-2017: IO KPP potrjuje opustitev odsekov planinske poti Markov ravan J-Ravni (id. 204) in Ravni-Lipovka (id. 6605). Opustitev odsekov se predloži v potrditev Upravnega odbora PZS. PD Postojna naj poskrbi, da bo odsek v naravi ustrezno označen kot opuščen in planinske oznake odstranjene ter nameščene table za opuščeno pot. Po prejemu soglasja Upravnega odbora PZS se odsek v Kataster planinskih poti zavede kot opuščen.

Po pravilniku KPP UO PZS k opustitvi planinske poti poda soglasje. Zato UO PZS predlagamo, da na svoji seji sprejme sklep, s katerim poda soglasje za opustitev odsekov planinske poti.

PREDLOG SKLEPA: UO PZS na podlagi točke I prvega odstavka 23. člena Pravilnika Komisije za planinske poti soglašaja, da Planinsko društvo Postojna opusti odsek planinske poti »Kalec-Pr Cunarju« in odseka planinske poti »Markova ravan J-Ravni-Lipovka«. Spremembo statusa se vnese v evidenco planinskih poti Planinske zveze Slovenije. Pri postopku opustitve odseka mora Planinsko društvo Postojna upoštevati določbe Zakona o planinskih poteh.

Pripravila:
Katarina Kotnik
Strokovna sodelavka

Načelnik Komisije za planinske poti,
Igor Mlakar

Grafični prikaz odseka Kalec Z-Pr Cunarju (Rdeča sled):

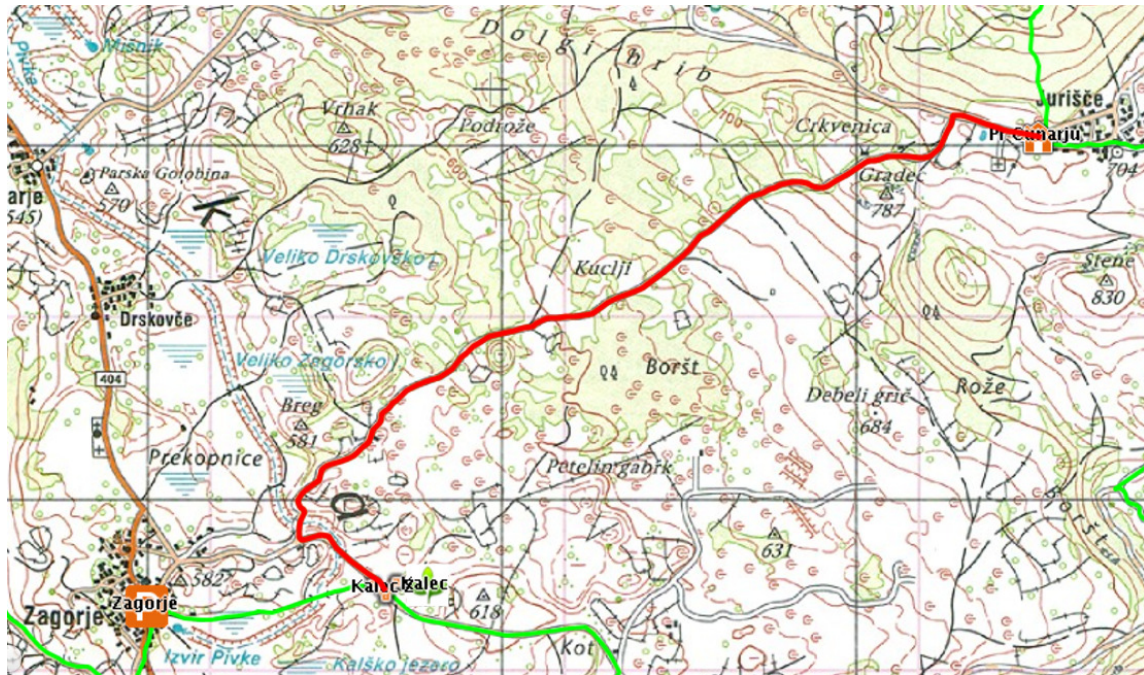

Grafični prikaz odsekov planinske poti Markova ravan J-Ravni-Lipovka (rdeča sled):





**PLANINSKA
ZVEZA
SLOVENIJE** | ALPINE
ASSOCIATION
OF SLOVENIA

Komisija za planinske poti

Dvorakova 9
SI-1001 Ljubljana
Slovenija
p. p. 214

T +386 (0)1 32 09 461 **ID DDV** SI62316133
F +386 (0)1 43 45 691 **TRR** 05100-8010489572
E katarina.kotnik@pzs.si
W www.pzs.si

18. seja UO PZS, k točki 6c

Datum: 9. 11. 2017

UO PLANINSKE ZVEZE SLOVENIJE

Zadeva: Seznam obhodnic

Komisija za planinske poti je obravnavala seznam obhodnic. Planinske obhodnice imajo za svoje kontrolne točke planinske cilje in tečejo po planinskih poteh, ki so v celoti markirane s Knafelčevo markacijo. Mednje sodijo tudi evropske pešpoti, pri katerih belo piko zamenja rumena. Oznake so v skladu z Zakonom o planinskih poteh.

Na 10. korespondenčni seji je IO KPP sprejela:

SKLEP 3-10K/6-11-2017: IO KPP potrjuje seznam 62 planinskih obhodnic (z dne 3. 11. 2017), ki izpolnjujejo vse pogoje, da imajo dodeljen status planinske obhodnice.

Predlog sklepa: Upravni odbor PZS v skladu z 11. členom Zakona o planinskih poteh, potrjuje seznam planinskih obhodnic.

Pripravila strokovna sodelavka, Katarina Kotnik

Komisija za planinske poti

Planinske obhodnice imajo za svoje kontrolne točke planinske cilje in tečejo po planinskih poteh, ki so v celoti markirane s Knafelčevo markacijo. Mednje sodijo tudi evropske pešpoti, pri katerih belo piko zamenja rumena. Oznake so v skladu z Zakonom o planinskih poteh.

Zaporedna številka obhodnice	Ime planinske obhodnice	Nosilec planinske obhodnice	Vrsta planinske obhodnice	Obhodnica odprta	Trajanje obhoda	Dolžina obhodnice	Število kontrolnih točk	Kategorija pl. poti po, katerih poteka	Dodatna oznaka	Dnevniki	Žigi	Diploma	Značke	Dodatna oprema
1	Slovenska planinska pot	Planinska zveza Slovenije	vezna obhodnica	1.8.1953	28 dni	599 km	80	zelo zahtevna	1	DA	DA	NE	DA	vodnik
2	Zasavska planinska pot (od Bizeljskega do Kuma)	MDO PD Zasavja	vezna obhodnica	28.4.1960	7 dni	140 km	19	lahka		DA	DA	plaketa	DA	
3	Ljubljanska mladinska pot	MDO PD Ljubljana	vezna obhodnica	17.10.1965	10 dni	150 km	20	lahka	M	DA	DA		DA	
4	Razširjena slovenska planinska pot	Planinska zveza Slovenije	točkovna obhodnica	31.12.1966	40 dni		46	zelo zahtevna		DA	DA	NE	DA	vodnik
5	Trdinova pot	Planinsko društvo KRKA Novo mesto	vezna obhodnica	21.5.1967	6 dni	150 km	15		T	DA	DA	NE	DA	vodnik
6	Pomurska planinska pot	MDO PD Pomurja	vezna obhodnica	22.10.1967	10 dni	200 km	36	lahka	PPP	DA	DA	NE	DA	vodnik
7	Koroška planinska pot	MDO PD Koroške	vezna obhodnica	16.6.1968	12 dni	229 km	31	zelo zahtevna	K	DA	DA	NE	DA	vodnik
8	Štajersko-zagorska krožna pot	Planinsko društvo Vrelec-Rogaška	vezna obhodnica (mednarodna)	21.7.1968	6 dni	150 km	9	lahka	B	DA	DA	DA	DA	
12	Savinjska planinska pot	Savinjski MDO PD	vezna obhodnica	15.10.1972	7 dni	107 km	26	lahka	S	DA	DA	NE	DA	vodnik
13	Jezerska planinska pot	Planinsko društvo Jezersko	točkovna obhodnica	31.12.1972	8 dni		20	zelo zahtevna		DA	DA		DA	
14	Loška planinska pot	Planinsko društvo Škofja Loka	vezna obhodnica	25.3.1973	9 dni	170 km	32	lahka	L	DA	DA		DA	
15	Badjurova krožna pot	Planinsko društvo Litija	vezna obhodnica	30.6.1974	4 dni	90 km	16	lahka		DA	DA	plaketa	DA	
16	Šaleška planinska pot	Planinsko društvo Velenje	vezna obhodnica	10.10.1974	5 dni	84 km	21	lahka	Š	DA	DA	NE	DA	vodnik
17	Ciglarjeva pot od Drave do Jadrana (Evropska pešpot E6)	Komisija za evropske pešpoti v Sloveniji (KEUPS)	vezna obhodnica (mednarodna)	24.5.1975	14 dni	315 km	39	lahka	E6	DA	DA	NE	DA	vodnik
18	Sevniška planinska pot - Pot Lojza Motoreta	Planinsko društvo Lisca Sevnica	vezna obhodnica	4.7.1975	5 dni	105 km	14	lahka		DA	DA	NE	DA	vodnik
21	Po gorah okoli Solčave	Planinsko društvo Solčava	točkovna obhodnica	22.8.1975	7 dni		14	zelo zahtevna		DA	DA		DA	
22	Kranjski vrhovi	Planinsko društvo Kranj	točkovna obhodnica	4.7.1976	10 dni		26	zelo zahtevna		DA	DA	NE	DA	vodnik
24	Notranjska planinska pot	Planinsko društvo Logatec	vezna obhodnica	26.8.1978	10 dni	230 km	18	lahka	N	DA	DA		DA	

Zaporedna številka obhodnice	Ime planinske obhodnice	Nosilec planinske obhodnice	Vrsta planinske obhodnice	Obhodnica odprta	Trajanje obhoda	Dolžina obhodnice	Število kontrolnih točk	Kategorija pl. poti po, katerih poteka	Dodatna oznaka	Dnevniki	Žigi	Diploma	Značke	Dodatna oprema
25	Idrijsko-cerkljanska planinska pot	Planinsko društvo Idrija	vezna obhodnica	9.9.1979	8 dni	184 km	25	lahka	strešica nad markacijo in ICPP	DA	DA	ni podat.	DA	
26	Trimčkova pot Kočevje	Planinsko društvo Kočevje	vezna obhodnica	1.5.1980	5 ur	12 km	5	lahka	TP	DA	DA		DA	
27	Domžalska pot spominov	Planinsko društvo Domžale	vezna obhodnica	23.5.1980	4 dni	110 km	19	lahka		DA	DA	NE	DA	vodnik
29	Cerkniška planinska pot	Planinsko društvo Cerknica	točkovna obhodnica	19.10.1980	2 dni	45 km	4	lahka		DA	DA	NE	DA	
30	Vrhniška kurirska planinska pot	Planinsko društvo Vrhnika	vezna obhodnica	31.12.1980	4 dni	100 km	13	lahka	V	DA	DA	NE	DA	
33	Papirniška pot	Planinsko društvo Vevče	vezna obhodnica	22.9.1982	10 ur	30 km	4	lahka			DA		DA	
34	Logaška planinska pot	Planinsko društvo Logatec	vezna obhodnica	10.7.1983	3 dni	73 km	7	lahka	L	DA	DA		DA	
35	Kamniška planinska pot	Planinsko društvo Kamnik	vezna obhodnica	23.7.1983	8 dni	140 km	23	zelo zahtevna		DA	DA	NE	DA	vodnik
36	Po poteh Vinske Gore	Planinsko društvo Vinska Gora	vezna obhodnica	24.7.1983	8 ur	25 km	14	lahka		DA	DA	NE	DA	vodnik
37	Haloška planinska pot	Planinsko društvo Ptuj	vezna obhodnica	11.9.1983	3 dni	70 km	11	lahka	HPP	DA	DA	NE	DA	vodnik
39	Brežiška planinska pot	Planinsko društvo Brežice	vezna obhodnica	20.5.1984	5 ur	18 km	4	lahka		DA			DA	
40	Planinska pot XIV. divizije	Planinsko društvo Celje Matica	vezna obhodnica	25.5.1984	7 dni	180 km	29	lahka	XIV	DA	DA	NE	DA	vodnik
41	Po vrhovih okoli Kriških podov	Planinsko društvo Radovljica	točkovna obhodnica	14.9.1985	4 dni		7	zahtevna		DA	DA	NE	DA	DA
43	Po poteh kozjanskih borcev	Planinsko društvo Brežice	vezna obhodnica	27.4.1986	9 ur	25 km	8	lahka		DA			DA	
44	Naprudnikova pot od Soče do Mure (Evropska pešpot E7)	Komisija za evropske pešpote v Sloveniji (KEUPS)	vezna obhodnica (mednarodna)	12.9.1986	20 dni	500 km	39	lahka	E7	DA	DA	NE	DA	vodnik
45	Grosupeljska planinska pot	Planinsko društvo Grosuplje	vezna obhodnica	25.10.1986	4 dni	80 km	14	lahka	G ali GP	DA	DA	ni podat.	DA	vodnik
47	Ribniška planinska pot	Planinsko društvo Ribnica	vezna obhodnica	26.3.1987	4 dni	110 km	17	lahka		DA	DA	NE	DA	
48	Polhograjska planinska pot	Planinsko društvo Blagajana	vezna obhodnica	12.5.1987	4 dni	80 km	15	lahka	P	DA	DA	NE	DA	vodnik
49	Transverzala PD RTV Ljubljana	Planinsko društvo RTV Ljubljana	točkovna obhodnica	1.10.1988	12 dni		13	lahka		DA	DA	NE	DA	vodnik
50	Transverzala Storžič	Planinsko društvo Kranj	vezna obhodnica	18.9.1989	2 dni	30 km	9	zahtevna		DA	DA	NE	DA	
52	Planinska pot po Občini Ormož	Planinsko društvo Maks Meško Ormož	vezna obhodnica	11.5.1991	3dni	50 km	9	lahka	OPP	DA	DA	NE	DA	vodnik
59	Transverzala okoli Mute	Planinsko društvo Bricnik Muta	vezna obhodnica	24.11.1996	8 ur	25 km	4	lahka	M	DA	DA	DA	NE	vodnik
60	Moravska planinska pot	Planinsko društvo Moravče	vezna obhodnica	7.1.1997	2 dni	50 km	10	lahka		DA	DA	NE	DA	vodnik
61	Rokovnjaška planinska pot	Planinsko društvo Blagovica	vezna obhodnica	8.8.1998	2 dni	50 km	13	lahka		DA			DA	
62	Kočevska planinska pot	Planinsko društvo Kočevje	vezna obhodnica	3.10.1998	5 dni	130 km	13	lahka		DA	DA		DA	vodnik
63	Loško-zbelovska planinska pot	Planinsko društvo Loče	vezna obhodnica	31.12.2000	8 ur	21 km	6	lahka	L	DA			DA	
64	Trška pot okoli Šoštanja	Planinsko društvo Šoštanj	vezna obhodnica	6.3.1994	4 ure	12 km	5	lahka		DA			DA	

Zaporedna številka obhodnice	Ime planinske obhodnice	Nosilec planinske obhodnice	Vrsta planinske obhodnice	Obhodnica odprta	Trajanje obhoda	Dolžina obhodnice	Število kontrolnih točk	Kategorija pl. poti po, katerih poteka	Dodatna oznaka	Dnevniki	Žigi	Diploma	Značke	Dodatna oprema
65	Komendska planinska pot	Planinsko društvo Komenda	vezna obhodnica	2.5.2001	3 dni	50 km	16	zahtevna		DA	DA	NE	DA	
66	Šentiljska pot	Planinsko društvo Paloma Sladki Vrh	vezna obhodnica	20.10.2001	3 dni	50 km	12	lahka		DA	DA	NE	DA	vodnik
67	Martinova pot	Planinsko društvo Šmartno ob Paki	vezna obhodnica	9.11.2002	8 ur	25 km	8	lahka	M	DA	DA	NE	DA	vodnik
68	Rečiška planinska krožna pot	Planinsko društvo Laško	vezna obhodnica	31.12.2002	2 dni	36 km	8	lahka		DA	DA	NE	DA	
69	Vezna pot po okoliških vrhovih doma Valentina Staniča	Planinsko društvo Javornik - Koroška Bela	točkovna obhodnica	31.12.2002	3 dni		6	zahtevna		DA	DA	NE	nogavice	vodnik
70	Križem kražem po Posavskem hribovju	MDO PD Zasavja	točkovna obhodnica	30.4.2005	20 dni		64	lahka		DA	DA	NE	NE	vodnik po ZPP
71	Kurirska pota Dolomitov	Planinsko društvo Medvode	vezna obhodnica	30.9.2005	2 dni	25 km	8	lahka		DA	DA	NE	DA	
72	Iz Geometrijskega središča Slovenije na 100 slovenskih vrhov	MDO PD Zasavja	točkovna obhodnica	23.4.2006	40 dni		101	lahka		DA	DA	NE	NE	
73	Po planinskih kočah Slovenije	Planinsko društvo Planika Maribor	točkovna obhodnica	1.1.2007	80 dni		153	lahka		DA	DA	DA	DA	
75	Polžkova pot	Planinsko društvo Vrelec-Rogaška	točkovna obhodnica	31.5.2009	2 dni		7	lahka		DA	DA	DA	DA	
76	Obhodnica Ratitovec	Planinsko društvo za Selško dolino Železniki	vezna obhodnica	29.5.2010	11 ur	24 km	12	lahka		DA	DA		DA	
78	Slovenjgoriška planinska pot	Planinsko društvo Ptuj	vezna obhodnica	21.5.2011	3 dni	93 km	12	lahka	SGPP	DA	DA	NE	DA	vodnik
81	Kostelska planinska pot	Planinsko društvo Kočevje	vezna obhodnica	26.5.2012	6 ur	22 km	6	lahka		DA	DA		DA	
83	Ravenska pot	Planinsko društvo Šoštanj	vezna obhodnica	25.6.2004	1 dan	14 km	4	lahka		DA	DA		DA	
84	Pot med vinogradi	Planinsko društvo Haloze	vezna obhodnica	19.10.2016	13 ur	35 km	6	lahka		DA	DA	NE	DA	vodnik
85	Evropska pešpot E12	Komisija za evropske pešpote v Sloveniji (KEUPS)	vezna obhodnica (mednarodna)	10.12.2016	2 dni	46 km	3	lahka	E12	DA	DA	NE	NE	
86	Videmska planinska pot	Planinsko društvo Naveza	vezna obhodnica	19.1.2017	10 ur	25 km	4	lahka		DA	DA	DA	NE	vodnik

62 Skupno število vseh planinskih obhodnic